

Servizio: Energia Elettrica - Mercato Libero

DATI IDENTIFICATIVI DEL CLIENTE FINALE

Codice Fiscale: **2**

Codice PIN **3**

Periodo oggetto di fatturazione: **4**

Bolletta n. emessa il
Numero fattura valida ai fini fiscali:

DENOMINAZIONE DELL'OFFERTA COMMERCIALE

DATA SCADENZA CONDIZIONI ECONOMICHE DI FORNITURA

COMPLESSIVO TOTALE FATTURATO DEL PERIODO OGGETTO DI FATTURAZIONE

Consumo annuo aggiornato: **1.078 kWh**
Periodo: **Consumo da inizio Fornitura**

8
PROPRIO INTERVENTO
gratuito ed attivo 24 ore su 24 tutti i giorni dell'anno per segnalazioni di guasti, irregolarità o interruzione nella fornitura
800 269 042
DUERETI S.R.L.
da rete fissa e da cellulare

1
Codice Cliente
Codice Utenza

5
TOTALE DA PAGARE
€ **158,88 Euro**
entro il **30/04/2024**

Per maggiori dettagli si veda lo scontrino dell'energia nella pagina seguente

Canone di abbonamento alla televisione per uso privato: 18,00 € (importo già incluso nel totale a pagare di cui sopra)

7
STATO DEI PAGAMENTI PRECEDENTI
Pagamenti precedenti risultano regolari salvo piano di concordato.

MODALITA' DI PAGAMENTO
PER IL PAGAMENTO DELLA PRESENTE BOLLETTA, UTILIZZARE IL BOLLETTINO ALLEGATO

Servizio Reclami: per eventuali reclami potrà utilizzare l'apposito modulo disponibile sul sito www.chinapowergroup.com. In alternativa potrà inviare un reclamo scritto all'indirizzo di CHINAPOWER: Via Gustavo Fara, 39 20124 Milano - info@chinapowergroup.com.

TELEFONO: 02 8414 7865
WECHAT: CHINAPOWERGROUP02
INDIRIZZO: Via Gustavo Fara, 39 Milano
E-MAIL: info@chinapowergroup.com
APP: CHINAPOWER
SITO: chinapowergroup.com
SERVIZIO CLIENTI CHINAPOWER: Gli operatori rispondono dal lunedì al venerdì, Dal 9:00 a 18:00, escluse le Festività Nazionali. Puoi contattarci per qualsiasi informazione.

1

Codice Cliente / Codice Utenza:
Codici identificativi univoci associati all'intestatario e alla singola fornitura.

2

Dati identificativi del cliente finale:
Nome e cognome / ragione sociale dell'intestatario.
Indirizzo di residenza / sede legale.
Codice fiscale / partita IVA.
PIN per la prima registrazione al portale del cliente.

3

Nome e cognome/ragione sociale e indirizzo di spedizione della fattura cartacea.

4

Periodo oggetto di fatturazione e numero della bolletta:
Il periodo a cui si riferiscono i consumi, il numero della fattura e la data di emissione.

5

Totale da pagare:
L'importo totale della fattura e la data di scadenza entro cui effettuare il pagamento.

6

Dettagli relativi ai volumi fatturati:
La quantità di energia elettrica/gas (in kwh/smc) fatturata nel periodo di riferimento. Consumo annuo complessivo, eventuale quota di consumi stimati.

7

Modalità di pagamento e lo stato dei pagamenti precedenti.

8

Contatti utili:
Il numero per il pronto intervento, attivo 24 ore su 24 del distributore di zona competente.

	QUANTITA'	PREZZO MEDIO	IMPORTI
Quota per consumi			
	kWh x	€/kWh	€
di cui spesa per la vendita di energia elettrica		€/kWh	€
di cui spesa per la rete e gli oneri generali di sistema		€/kWh	€
Quota fissa e Quota potenza			
	mesi x	€/mese	€
di cui spesa per la vendita di energia elettrica		€/mese	€
di cui spesa per la rete e gli oneri generali di sistema		€/mese	€
	kW per mesi x	€/kW/mese	€
di cui spesa per la rete e gli oneri generali di sistema		€/kW/mese	€
Bonus sociale			€
Altre partite - Interessi di mora			€
Altre partite - Oneri amministrativi			€
Accise e IVA			€
Totale bolletta			€
Canone di abbonamento alla televisione per uso privato (dal / al /)			€
Totale da pagare			€

Il prezzo medio rappresenta un valore medio di sintesi. I singoli prezzi e corrispettivi applicati ai quantitativi consumati sono negli Elementi di dettaglio. La spesa per la vendita di energia elettrica è determinata in base ai corrispettivi di vendita previsti dal contratto e indicati nel Box dell'offerta. La spesa per la rete e gli oneri generali di sistema comprende gli importi per le attività di trasporto di energia elettrica sulle reti di trasmissione nazionali, di distribuzione locale e per l'attività di misura; i corrispettivi per tali attività sono definiti dall'Autorità in modo uniforme su tutto il territorio nazionale, tenendo conto dei costi sostenuti per tali attività. Nella voce sono anche compresi gli oneri generali di sistema, relativi ad attività di interesse generale e in particolare, per il settore elettrico, per il sostegno alle fonti rinnovabili.

BOX D'OFFERTA Spesa per la vendita di energia elettrica

Denominazione commerciale dell'offerta	
Codice offerta	
Tipologia offerta	Prezzo variabile
Altre caratteristiche dell'offerta sotto il profilo economico	
Tipologia prezzo	Fasce orarie di prezzo
Data di decorrenza dell'applicazione delle condizioni economiche	
Data di scadenza delle condizioni economiche	
Data di scadenza del contratto	Contratto a tempo indeterminato
Oneri di recesso anticipato	Non presenti
Totale di spesa dovuto per l'offerta nel periodo fatturato	€
- di cui spesa per la quota per consumi	€
- di cui spesa per la quota fissa	€
Formula prevista	PUN_Index_GME + Perdite + Spread + Dispacciamento
Valori assunti nel mese di Feb 26	Dispacciamento = €/kWh PUN_Index_GME F1 = €/kWh, F2 = €/kWh, F3 = €/kWh
Valori assunti nel mese di Mar 26	Dispacciamento = €/kWh PUN_Index_GME F1 = €/kWh, F2 = €/kWh, F3 = €/kWh
Indice di riferimento	PUN Index GME
Periodicità aggiornamento indice	Mensile



Per scoprire il dettaglio della spesa è possibile collegarsi al seguente link o scansionare il seguente QR-Code:

<https://areaclienti.chinapowergroup.com/>

9

Scontrino dell'energia (Dettaglio spese):

Indirizzo di fornitura; codice POD (per elettrico) o PDR (per gas); eventuale potenza se si tratta di contatore elettrico. Scomposizione analitica dei costi (quota consumi, quota fissa, quota potenza e imposte varie).

10

Canone di abbonamento RAI:

Eventuale addebito delle quote relative al Canone Rai per uso privato.

11

Box dell'offerta:

Spesa per la vendita di energia elettrica o gas.

Le condizioni commerciali dell'offerta attiva e i dettagli sui prezzi applicati.



12

Codice Utenza:
 POD:

CARATTERISTICHE TECNICHE DELLA FORNITURA

Tipologia Cliente	Domestico residente
Data di attivazione della fornitura	
Frequenza fatturazione	Bimestrale
Livello di tensione	BT
Potenza disponibile	
Tensione nominale di alimentazione	V

13

LETTURE E CONSUMI

Data Lettura	Tipo Lettura	Energia (kWh o kVarh)	F1	F2	F3	Tipo Consumo	F1	F2	F3
31/01/2026	Rilevate	Attiva							
28/02/2026	Rilevate	Attiva				Rilevato			
31/03/2026	Rilevate	Attiva				Rilevato			

Periodo	Consumo fatturato (kWh)	Energia reattiva fatturata	Reattiva / Attiva	Fatt. Potenza Effettiva
	F1= F2= F3=			
	F1= F2= F3=			

Autolettura: ai sensi della Del. ARERA 229/01 s.m.i. è possibile comunicare l'autolettura del contatore scrivendo una e-mail al seguente indirizzo: servizioclienti@chinapower.it

14

RICALCOLI

Tipo Ricalcolo	Periodo	Consumo	Importo
Nel presente documento non sono presenti ricalcoli			

15

IMPOSTE

Descrizione	Periodo	Unitario	Quantità	Importo	Iva (%)
Accisa per usi abitazioni					
Accisa per usi non abitazioni					
Accisa per usi nelle abitazioni					
TOTALE IMPOSTE					

IVA

IVA 10% su base imponibile di 125,69	
IVA 0% Escluso Art. 15 DPR 633/72 su base imponibile di 0,40	
TOTALE IVA	

16

ONERI GENERALI DI SISTEMA

Descrizione	Importo
Componente a copertura di altri oneri relativi ad attività di interesse generale	€
Componente ASOS a copertura dei costi per il sostegno delle fonti rinnovabili e da cogenerazione	€
TOTALE Oneri generali di sistema	€

Caratteristiche tecniche della fornitura:

Fattura di Energia Elettrica: Tipologia cliente, data di attivazione, frequenza di fatturazione, tensione, potenza disponibile del contatore.

Fattura di Gas:

Tipologia cliente, tipologia di uso, la classe del contatore.

Letture e consumi:

Il dettaglio relativo alle letture e consumi del contatore (rilevate o stimate).

Ricalcoli:

Eventuali storni o ricalcoli legati alla fatturazione dei periodi precedenti.

Imposte:

Dettaglio delle accise e dell'IVA applicate alla fattura.

Oneri generali di sistema: Corrispettivi destinati alla copertura di costi relativi ad attività di interesse generale per il sistema elettrico o del gas nazionale.

INFORMAZIONI 17

Consumo annuo: kWh (periodo: Consumo da inizio Fornitura)
Spesa annua: (periodo:)

Dettaglio dei dati di consumo degli ultimi 18 mesi

Tipo E = consumi Effettivi; Tipo S = consumi Stimati

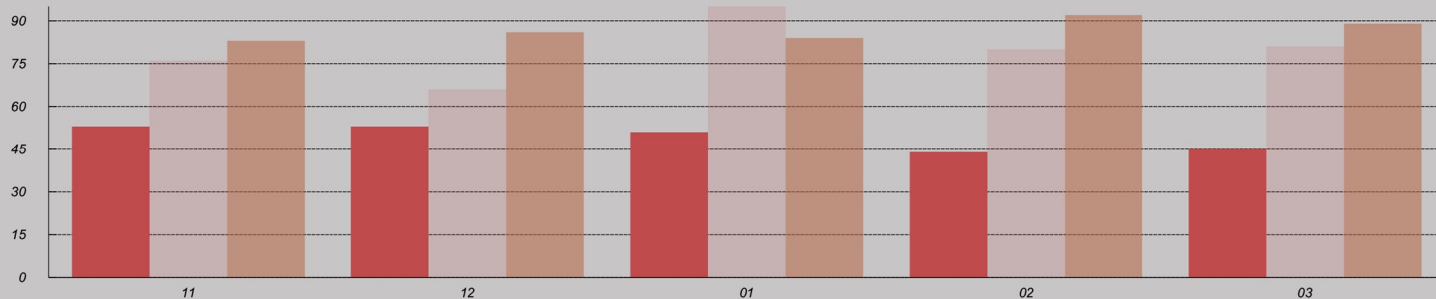

Mese	F1	F2	F3	Tipo	TOT	P*
Nov-25	55	75	85	E	75	
Dic-25	55	65	85	E	65	
Gen-26	55	85	95	E	85	
Feb-26	45	75	85	E	75	
Mar-26	45	75	85	E	75	

P* = Livello massimo di potenza prelevata

INFORMAZIONI 18

La bolletta è pagata a mezzo domiciliazione bancaria sul proprio conto corrente presso gli Istituti di Credito o Banco Posta, bollettino postale presso gli uffici postali o mediante bonifico bancario presso INTESA SAN PAOLO intestazione conto CP SPA : IT67N0306901631100000015865.

In caso di emissione di nota di credito, l'importo corrispondente sarà rimborsato tramite bonifico bancario, previa verifica della situazione creditizia del beneficiario.

In caso di omesso, parziale o ritardato pagamento delle bollette rispetto al termine di scadenza previsto, saranno addebitati al Cliente gli interessi di mora previsti nelle condizioni generali di contratto, pari al tasso di 10,5 punti percentuali, oltre a eventuali ulteriori spese sostenute, ivi incluse quelle per i solleciti di pagamento delle bollette.

Qualora desiderasse richiedere una rateizzazione delle fatture insolute, La invitiamo a contattarci al numero 02 84147865 oppure a scriverci all'indirizzo email info@chinapowergroup.com.

INFORMAZIONI 19

Per scoprire altre offerte più adatte alle tue esigenze, per conoscere meglio le tue abitudini di consumo, i tuoi consumi storici e per confrontare il consumo nello stesso periodo degli anni precedenti e per ricevere informazioni o conoscere i tuoi diritti, consulta www.arera.it/consumatori.

Il Servizio Conciliazione è stato istituito dall'Autorità per mettere a disposizione dei clienti finali di energia elettrica e gas una procedura semplice e veloce di risoluzione di eventuali controversie con gli operatori, mediante l'intervento di unconciliatore appositamente formato in mediazione ed energia che aiuta le parti a trovare un accordo. Il Servizio Conciliazione, gestito da Acquirente Unico per conto dell'Autorità, è gratuito e si svolge on line, in conformità con la normativa europea sull'energia e sulla risoluzione alternativa delle controversie (ADR - Alternative Dispute Resolution).

Per maggiori informazioni consulta il sito <http://conciliazione.arera.it/>

COME TROVARE GLI ALTRI STRUMENTI DI TRASPARENZA

Gentile Cliente, accedendo all'Area Clienti del sito www.chinapowergroup.com potrà trovare le informazioni specifiche sulla Sua fornitura e la messa a disposizione in modalità dettagliata e sintetica.

Nell'area Link del sito www.chinapowergroup.com potrà trovare la guida della bolletta relativa alla Sua fornitura di Energia Elettrica.

Potrà ricevere ulteriori dettagli sulla sua bolletta e sui corrispettivi emessi contattando il nostro servizio clienti ai seguente recapiti: Tel 0284147865 - Fax 0287161857 - e-mail: info@chinapowergroup.com - web site: www.chinapowergroup.com

AREA CLIENTI

Per ricercare le tue bollette e monitorare i tuoi consumi

1. Collegati al sito www.chinapowergroup.com
2. Clicca in alto a destra
3. Clicca REGISTRATI e inserisci CODICE PIN
4. Segui le indicazioni per registrare il tuo account

17

Dettaglio consumo storico in formato grafico:

Dettaglio consumo mensile degli ultimi 18 mesi, incluso potenza massima prelevata e tipologia di lettura (rilevata o stimata).

18

Informazioni relative ai pagamenti e rateizzazioni:

Le modalità di pagamento e le relative policy aziendali in caso di ritardato pagamento o richiesta di rateizzazione.

19

Informazioni per il consumatore:

Comunicazioni dell'Autorità (ARERA) e tutele per i clienti (servizio conciliazione).

20

Come trovare gli altri strumenti di trasparenza:

Guida per accedere all'Area Clienti online, gestire la propria fornitura e visualizzare lo stato delle proprie fatture.

CHINAPOWER
华力能源

MIX ENERGETICO E ALTRE INFORMAZIONI

Fonti primarie utilizzate	Composizione del mix energetico		
	per contratto (%)	nazionale utilizzato per la produzione di energia elettrica immessa nel sistema elettrico (%)	utilizzato per la produzione di energia elettrica venduta (%)
Periodo	Anno 2024	Anno 2024	Anno 2024
- Fonti rinnovabili			
- Carbone			
- Gas Naturale			
- Prodotti petroliferi			
- Nucleare			
- Lignite			
- Altre fonti			

INFORMATIVA MIX ENERGETICO

Ai sensi di quanto previsto dall'art. 2 del decreto del Ministero dello Sviluppo Economico del 31/07/2009 recante "Criteri e modalità per la fornitura ai clienti finali delle informazioni sulla composizione del mix energetico utilizzato per la produzione dell'energia elettrica fornita, nonché, sull'impatto ambientale della produzione", CP srl informa il cliente sulla composizione del Mix energetico iniziale nazionale utilizzato per la produzione dell'energia elettrica immessa nel sistema elettrico nazionale italiano, così come determinato dal GSE e del Mix energetico utilizzato per la produzione dell'energia elettrica venduta da CP srl.

AGGIORNAMENTI TARIFFARI

L'ultimo aggiornamento riferito al I trimestre 2026 è stato disciplinato dalle seguenti Delibere:

- Spesa per la Materia prima Energia Elettrica: Delibera 594/2024/R/eel, Del 586/2025/R/eel, Del 587/2025/R/eel e secondo previsioni contrattuali;
- Spesa per il Trasporto e la Gestione del contatore: Delibera 573/2025/R/eel, Delibera 575/2025/R/eel, Delibera 588/2025/R/com;
- Spesa per Oneri di Sistema: Delibera 588/2025/R/com.

Le ricordiamo che dal 1° gennaio 2022 è entrato in vigore l'applicazione del corrispettivo a copertura degli oneri netti di approvvigionamento della capacità (di seguito: "Corrispettivo mercato capacità"). Tale meccanismo è descritto all'art. 14 della delibera dell'Autorità di regolazione per energia reti ed ambiente (ARERA) n. 98/11, così come modificato dalla delibera n. 365/2019. Il "Corrispettivo mercato capacità" è articolato in due componenti componenti unitarie orarie, la prima da applicarsi nelle ore di picco del sistema elettrico (di seguito: "Corrispettivo Capacità di Picco") e la seconda da applicarsi nelle restanti ore (di seguito: "Corrispettivo Capacità Fuori Picco").

Come può trovare al link <https://www.terna.it/it/sistema-elettrico/mercato-capacita/disciplina> la normativa prevede che entro il 15 dicembre dell'anno precedente a quello di applicazione dei predetti corrispettivi, Terna definisca e pubblichi:

- l'elenco delle ore di picco del sistema elettrico relative all'intero anno, le quali possono variare da un anno all'altro;
- il "Corrispettivo Capacità di picco", applicato in riferimento all'intero anno;
- il "Corrispettivo capacità fuori picco", il cui valore viene successivamente aggiornato trimestralmente entro il 15 del mese antecedente il trimestre di applicazione.

Per i punti di fornitura di energia elettrica, CP SPA applicherà al consumo in kWh e alle perdite di rete il nuovo "Corrispettivo Mercato Capacità" fissato, aggiornato e pubblicato da ARERA.

EFFICIENZA ENERGETICA

Per trovare modi per migliorare la tua efficienza energetica, puoi consultare www.renael.net/bolletta.

GLOSSARIO

L'Autorità di Regolazione per Energia Reti e Ambiente (ARERA) ha pubblicato un Glossario contenente i principali termini utilizzati nei documenti di emissione delle bollette e le relative spiegazioni, al fine di rendere più chiara la comprensione di tali termini. Il Glossario è consultabile sul nostro sito Internet www.chinapowergroup.com.

22 COMUNICAZIONI DELL'AUTORITA' DI REGOLAZIONE PER ENERGIA RETI E AMBIENTE

Gentile cliente, per ottenere i bonus sociali elettrico e gas è necessario presentare ogni anno la Dichiarazione Sostitutiva Unica (DSU) e ottenere un'attestazione ISEE (<https://www.inps.it/prestazioni-servizi/come-compilare-la-dsu-e-richiedere-l-isee>) entro la soglia prevista dalla normativa. Per ulteriori informazioni contatti il Numero Verde 800.166654 o visiti il sito https://www.arera.it/it/bonus_sociale.htm

23 ALTRE COMUNICAZIONI

La legge di bilancio 2024 ha previsto, dal 1° gennaio 2019, l'obbligo della fatturazione elettronica per le cessioni di beni e per le prestazioni di servizi anche per i fornitori. A partire da tale data, le fatture elettroniche a Lei indirizzate saranno pertanto emesse ufficialmente utilizzando il Sistema di Interscambio (SDI) dell'Agenzia delle Entrate e saranno messe a Sua disposizione nell'area riservata del sito web dell'Agenzia delle Entrate. Contemporaneamente Le verrà comunque recapitata anche una copia cartacea/pdf della fattura stessa, che tuttavia non ha valenza fiscale in quanto l'unico documento con tale caratteristica è la fattura elettronica emessa attraverso il Sistema di Interscambio.

Numero fattura elettronica valida ai fini fiscali: 2026E000024580

INFORMATIVA PREZZO PUN INDEX GME 2025

In conformità del decreto MASE del 18 marzo 2024 e della Delibera ARERA 304/2024, il Prezzo Unico Nazionale (PUN) viene sostituito dal valore di PUN Index GME. Per tale motivazione, a decorrere dalla presente bolletta, il prezzo della fornitura verrà indicizzato sulla base di questo valore così come pubblicato dal GME, in esito all'MGP, e tenuto conto della componente compensativa transitoriamente applicata.

PROCEDURE PER MOROSITA'

La bolletta deve essere interamente pagata entro la data di scadenza riportata in prima pagina. Se il pagamento viene effettuato in ritardo verranno addebitati gli interessi di mora calcolati sui giorni che intercorrono dalla data di scadenza alla data di pagamento e applicando il tasso legale aumentato di 3,5 punti percentuali, il reclamo dovrà contenere obbligatoriamente le seguenti informazioni minime: Nome e Cognome, Indirizzo di Fornitura, dalla delibera ARERA ARG/elt 4/08 08 e s.m.i., il Fornitore invia al Cliente una comunicazione di costituzione in mora indicante il termine ultimo entro cui il Cliente deve provvedere al pagamento della bolletta insoluta, le modalità di comunicazione dell'avvenuto pagamento, i tempi entro i quali, in costanza di mora, il Fornitore invierà al distributore la richiesta di sospensione della fornitura per morosità. Il tempo intercorrente tra l'invio della comunicazione e l'attivazione della procedura di sospensione/riduzione della potenza per morosità sarà indicato nella comunicazione e non sarà mai inferiore a quanto previsto dalla delibera dell'ARERA ARG/elt 4/08 e s.m.i.. In particolare, in caso di costituzione in mora, il Cliente è tenuto al pagamento entro un termine che non può essere inferiore a 15 giorni solari dall'invio al Cliente della raccomandata o a 10 giorni solari dal ricevimento, da parte del Fornitore, della ricevuta di consegna della comunicazione di costituzione in mora inviata tramite posta elettronica certificata al Cliente o a 20 giorni solari dalla data di costituzione in mora, nel caso in cui il Fornitore non sia in grado di oltre a eventuali ulteriori spese sostenute, ivi incluse quelle per i solleciti di pagamento delle bollette. In caso di mancato pagamento, ai sensi di quanto previsto documentare la data di invio della comunicazione tramite raccomandata. Decorsi ulteriori 3 giorni lavorativi da tale termine, il Fornitore ha facoltà di richiedere al distributore la sospensione della fornitura per

Mix energetico e altre informazioni:

21

La provenienza delle fonti energetiche utilizzate per produrre l'energia elettrica venduta.

22

Comunicazioni dell'Autorità di Regolazione per Energia

Reti e Ambiente (ARERA):

Avvisi ufficiali dell'autorità relativi a bonus sociali o tariffe.

Altre comunicazioni (Fattura elettronica):

Sono presenti chiarimenti sulla validità fiscale della fattura elettronica e sulla corretta trasmissione dei dati allo SDI, le note informative riguardanti la procedura aziendale in caso di morosità e i criteri di addebito relativi al Canone Rai per uso privato.

23

CHINAPOWER
华力能源

24

ENTE CREDITORE Cod. Fiscale DESTINATARIO AVVISO Cod. Fiscale

CP S.P.A.

Bolletta Energia Elettrica N.

25

DESTINATARIO AVVISO Cod. Fiscale

26

QUANTO PAGARE?

156,66 Euro entro il 30/04/2026

Puoi pagare con una unica rata

L'importo è aggiornato automaticamente dal sistema e potrebbe subire variazioni per eventuali sgravi, note di credito, indennità di mora, sanzioni o interessi, ecc. Un operatore, il sito o l'app che userai ti potrebbero quindi chiedere una cifra diversa da quella qui indicata.

27

DOVE PAGARE? Visita dei canali di pagamento su www.pagopa.gov.it

PAGA SUL SITO O CON LE APP

del tuo Ente Creditore, della tua Banca o degli altri canali di pagamento. Potrai pagare con carte, conto corrente, CBILL.



PAGA SUL TERRITORIO

in tutti gli Uffici Postali, in Banca, in Ricevitoria, dal Tabaccaio, al Bancomat, al Supermercato aderenti al Pago PA. Potrai pagare in contanti, con carte o conto corrente.



28

BANCA CANALI

Qui accanto trovi il codice QR e il codice interbancario CBILL per pagare attraverso il circuito bancario e gli altri canali di pagamento abilitati.



29

RATA UNICA entro il

Destinatario Euro 156,66
Ente Creditore CP S.P.A.
Oggetto del pagamento Bolletta Energia Elettrica N.
Codice CBILL BT5HA Codice Avviso Cod. Fiscale Ente Creditore

24

Avviso di pagamento pagoPA (Dati Ente Creditore):
I dati del fornitore (CP S.p.A.) e il numero della bolletta.

25

Destinatario avviso: Il nome e cognome, o ragione sociale, e indirizzo di residenza, o sede legale, del cliente a cui è intestato il pagamento.

26

Quanto e quando pagare:
L'importo esatto da pagare e la data di scadenza.

27

Dove pagare:
I canali fisici e digitali (sito, app, tabaccherie) per effettuare il diretto pagamento.

28

Codice QR pagoPA:
Il codice QR da scansionare per il pagamento immediato tramite app o sportelli automatici.

29

Bollettino / Ricevuta (Rata Unica):
I codici numerici (Codice avviso, CBILL) necessari per pagare tramite banca o home banking.

30 morosità o, quando possibile, la riduzione al 15% del livello della potenza disponibile; in questo caso, decorsi 15 giorni dalla riduzione senza che sia avvenuto il pagamento da parte del Cliente, il distributore competente procede a sospendere la fornitura. In caso di mancato pagamento è a carico del Fornitore risolvere il contratto. Al Cliente verranno inoltre addebitati i costi delle eventuali operazioni di sospensione e di riattivazione della fornitura. Per conoscere i costi delle operazioni di sospensione e di riattivazione della fornitura può contattare il nostro servizio clienti ai seguente recapiti: Tel 0284147685 - Fax 0287161857 - e-mail: info@chinapowergroup.com - web site: www.chinapowergroup.com Il Cliente avrà diritto ad un indennizzo automatico di importo pari a 30 euro nel caso in cui la fornitura sia stata sospesa per morosità o nel caso in cui sia stata effettuata una riduzione di potenza da parte del distributore nonostante il mancato invio al Cliente della comunicazione di costituzione in mora. Il Cliente avrà altresì diritto ad un ulteriore indennizzo automatico di importo pari a 20 euro nel caso in cui la fornitura venga sospesa per morosità o sia effettuata una riduzione di potenza da parte del distributore senza che il Fornitore abbia garantito al Cliente finale il rispetto del termine ultimo di pagamento indicato nella comunicazione di costituzione in mora, del termine massimo tra la data di emissione della comunicazione di costituzione in mora e la data di consegna al vettore postale della stessa, del termine minimo tra la data ultima di scadenza di pagamento e la data della richiesta al distributore locale dell'intervento di sospensione della fornitura.

31 Informativa per i crediti

A partire dal 1° gennaio 2018, qualora Ella riceva una bolletta contenente importi per consumi riferiti a periodi trascorsi da almeno due anni, può contestarli e richiederne l'applicazione della Legge di Bilancio 2018 (Legge n. 205/17). Il Suo venditore ha l'obbligo, contestualmente a tale bolletta e comunque almeno 10 giorni prima della scadenza del pagamento, di informarla per agevolarla nell'esercizio di questa facoltà. Per ulteriori informazioni, chiami il numero verde dello Sportello dell'Autorità di Regolazione per Energia Reti e Ambiente (ARERA) 800 166 654.

CANONE DI ABBONAMENTO ALLA TELEVISIONE PER USO PRIVATO

I dati personali raccolti per la fornitura dell'energia elettrica sono utilizzati, in base alla tipologia di cliente domestico residente, anche ai fini dell'individuazione dell'intestatario del canone di abbonamento e del relativo addebito contestuale alla bolletta, che, in caso di cliente domestico residente, avverrà senza ulteriori verifiche sulla residenza.

Canone di abbonamento alla televisione per uso privato periodo [redacted]; ID Addebito [redacted]

Canone di abbonamento alla televisione per uso privato periodo [redacted]; ID Addebito [redacted]

Domiciliazione della bolletta:

30

Informazioni su come attivare l'addebito diretto sul conto corrente (SEPA).

Modalità di pagamento alternative:

31

I dettagli per pagare tramite punti vendita convenzionati (Mooney, PUNTOLIS) o bonifico bancario (con coordinate IBAN).

